

VIVRE À CROIX

RENTRÉE SPORTIVE

N°158 - SEP / NOV 2016

AUTO

ERREUR DE CARBURANT ? VOITURE DÉPANNÉE !*

* Nos prises en charge sont faites en application des conditions, limites, exclusions de garanties et du montant des franchises qui sont précisées dans les Conditions Générales et les Conditions Particulières.

Votre agence à Croix
PARMENTIER & VERGÈS ASSURANCES
22, place de la République - 59170 CROIX

03 20 72 13 46
agence.croix@mma.fr
orias n°14002472 www.orias.fr



ENTREPRENEURS D'ASSURANCES



Illustration Philippe GELUCK

MMA LIÉGEOIS Assurances Mutuelles - Société de Garantie mutuelle & collaboration Ess - RCS Liège 075 862 108
MMA LIÉGEOIS Assurances Mutuelles - Société de Garantie mutuelle & collaboration Ess - RCS Liège 075 862 108
Société de Garantie mutuelle & collaboration Ess - RCS Liège 075 862 108
Entreprises agréées pour le code des assurances.

POMPES FUNÈRES - FUNÉRARIUM - MARBRERIE

≡ SEGARD & BUISINE ≡



POMPES FUNÈRES SEGARD & BUISINE
Angle rue de l'Amiral Courbet - 59170 CROIX
109, boulevard Montesquieu - 59100 ROUBAIX
www.pompes-funebres-segard-buisine.fr

7/7J PERMANENCE 24/24H
TÉLÉPHONIQUE
03 20 80 78 78

ORGANISATION
DES OBSÈQUES
MARBRERIE
FUNÉRARIUM
PRÉVOYANCE OBSÈQUES
DEVIS GRATUIT EN LIGNE
CONDOLÉANCES EN LIGNE



POMPES FUNÈRES SEGARD ET BUISINE
18, avenue de l'Europe - 59170 CROIX
www.pompes-funebres-segard-buisine.fr



Hélène Roger
Audioprothésiste D.E.



Appareillage de l'adulte et de l'enfant
Prêt et devis - Conseil personnalisé
03 20 72 49 76

35 rue J. Jaurès 59170 CROIX
www.metropole-audition.fr



ORANGE FENETRE

fenêtres • volets • portes

plus de 20 ans d'expérience

certificat QUALIBAT RGE N°113223



www.orange-fenetre.fr Tél. 03 20 82 71 86

2, RUE LOUIS LEJEUNE 59290 WASQUEHAL





Notre été 2016 restera à jamais marqué par l'ignoble attentat de Nice le 14 juillet, jour de la fête nationale célébrant la liberté, l'égalité et la fraternité. Comme tous les Croisiens, j'ai une pensée émue pour les victimes et leurs familles, les

rescapés et témoins de l'événement, les forces de police, de secours et de santé qui sont intervenues. Les mots ne sont pas assez forts pour exprimer notre émotion, notre ressenti et même nos inquiétudes.

Une fois encore, ce sont nos valeurs qui sont attaquées et que nous voulons défendre quoiqu'il arrive, avec les moyens adaptés à la situation.

Ne baissons pas les bras. La vie continue.

Les sujets d'actualité sont nombreux à Croix en ce mois de septembre.

Les centres de loisirs se sont bien passés et ont été l'occasion pour nos jeunes de vivre des moments enrichissants. Place à la rentrée ! Soucieuse de donner aux enseignants et aux enfants les meilleures conditions de travail possibles, la mairie a engagé de gros travaux dans les écoles Nadaud, La Fontaine et Voltaire.

La vie sportive est à l'honneur dans ce journal. Convaincus des valeurs qu'insuffle la pratique d'une discipline en club, nous vous présentons l'ensemble des acteurs sportifs. En lien avec les éducateurs municipaux, ils assurent une véritable mission de service public contribuant au vivre ensemble dans la commune, au projet éducatif de la jeunesse et au rayonnement de la ville.

Dans un autre registre, la zone bleue est opérationnelle. On le constate depuis plusieurs semaines, elle est source d'un meilleur équilibre du cadre de vie. Elle permet aussi à la clientèle, de passage ou régulière, de s'approvisionner chez les commerçants locaux.

Je vous laisse découvrir, à la lecture de ce Vivre à Croix, les sujets d'actualité. Nous aurons l'occasion de nous rencontrer lors de prochaines manifestations telles la fête du kiosque ou l'accueil des nouveaux habitants. Comme je le disais, la vie continue. Bonne rentrée à tous !

Régis CAUCHE
Maire de Croix
Conseiller Métropolitain Délégué
Conseiller Départemental du Nord

SOMMAIRE

PAGE 4 /	RETRO
PAGE 5-7 /	INFOS
PAGE 8-10 /	DOSSIER PETITE ENFANCE
PAGE 11 /	SOCIO
PAGE 12-15 /	DOSSIER SPORT
PAGE 16 /	ECO
PAGE 17 /	DEMOCRATIE
PAGE 18 /	EDUC
PAGE 19 /	PORTRAIT
PAGE 20-21 /	SENIORS
PAGE 22 /	CULTURE
PAGE 23-25 /	À VENIR
PAGE 26 /	POLITIQUE

Directeur de la publication :
Régis CAUCHE, maire de Croix

Rédaction en chef / rédaction :
Sylvie BECK - Directrice
Blandine DEVULDER - Responsable

Photographe :
Thibault LIBBRECHT / Archives

Régie publicitaire :
Groupe BUCEREP
Tél. 05 61 21 15 72

Conception - Réalisation :
Sébastien NOTREDAME

Impression :
Impression Directe, 61/63, Avenue
de la Fosse aux Chênes - 59100
Roubaix-Tél. 03 28 09 96 76





LES CENTRES DE LOISIRS – JUILLET & AOÛT

Les enfants ayant participé aux centres de loisirs cet été ont profité des équipements des Jardins Mallet-Stevens. Un cadre parfait pour des activités placées sous le thème de la Nature.



« BAL À CIEL OUVERT » - LE 13 JUILLET

À l'occasion des festivités de la fête nationale, la place des Martyrs a accueilli musiciens, chanteurs et spectateurs. À l'issue, un très beau feu d'artifice leur a été offert.



LE TOURNOI DES LÉGENDES - LES 4 & 5 JUIN

À l'occasion de ses 70 ans, l'ASVH Tennis de Table a organisé son premier Tournoi des Légendes au centre sportif Henri Seigneur. Une trentaine de joueurs (vétérans et anciens joueurs) y ont participé.



CONCERT DE MUSIQUE À L'ÉGLISE SAINT-MARTIN - LE 25 JUIN

Moments de grâce pour ce second concert en l'église St-Martin (après sa réouverture) avec le Quatuor « Lille Quartet » de l'Orchestre National de Lille et l'ensemble vocal et orchestral Divertimento.

OCTOBRE ROSE

Comme tous les ans, au mois d'octobre, la ville de Croix s'habille de rose pour soutenir la lutte contre le cancer du sein dans le cadre de la campagne « Octobre Rose ». Professionnels de la santé et associations vous donnent rendez-vous le jeudi 13 octobre dès 14h, au centre culturel Jacques Brel (salle H. Block).

Vous déambulerez à travers différents stands : le « stand beauté » avec son défilé de lingerie*, le « stand forme et détente » présenté par l'association Émeraude et par Sabine d'Atout Forme Coaching (présentation d'activités de forme et détente, démonstrations de pilates et de stretching), le « stand prévention » qui vous sensibilisera au dépistage du cancer du sein et à une alimentation plus saine, le « stand informations » qui mettra de la documentation à votre disposition.

L'opération est organisée par le Centre Municipal de Prévention Santé et ses différents partenaires.

Vous aussi, mobilisez-vous pour gagner le combat contre la maladie !

*** Pensez à réserver avant le 30 septembre auprès du Centre Municipal de Prévention Santé au 03 20 28 52 37 ou sur corinnecavens@ville-croix.fr Dans la limite des places disponibles.**



L'agence Pôle Emploi de Croix propose un certain nombre d'actions destinées à identifier les besoins et attentes des demandeurs d'emploi. Annick Desplanques, directrice de l'agence explique : « *Notre volonté, en 2016, est de permettre à plus de 500 de nos demandeurs d'emploi d'accéder à la formation et, ainsi, favoriser leur retour à l'emploi. En 2015, 60 % des sortants de formation ont retrouvé un emploi dans les 6 mois* ».

Pour obtenir de tels résultats, il est recommandé d'étudier avec les conseillers de l'agence la faisabilité du projet professionnel, l'adéquation d'une formation avec un poste recherché ou le marché du travail.

Karen Letienne, créatrice de Needle (cabinet spécialisé dans le recrutement, le bilan de compétences et l'évaluation) témoigne : « *Pôle Emploi et ma conseillère Sonia Cattez m'ont accompagnée et proposé une formation qui me permet aujourd'hui d'apporter mon expertise auprès de mes clients. Pour moi, Pôle emploi, c'est une offre de services, tournée vers le numérique, un accueil personnalisé et une qualité de services rendus !* ».

De nombreuses opportunités en formation sont proposées et financées dans la métropole lilloise.

Informations sur www.pole-emploi.fr, www.emploi-store.fr ou le facebook de l'agence de Croix ou renseignez-vous auprès de votre conseiller référent.

PÔLE EMPLOI SE MOBILISE



FAITES MARCHER VOTRE IMAGINATION !



L'équipe de la Bibliothèque Pour Tous de Croix-Centre vous conseille toute l'année dans vos choix de lecture. En ce mois de septembre, venez découvrir les « indispensables de la rentrée » !

Rendez-vous mardi de 16h15 à 18h30, mercredi de 10h à 12h et de 16h à 18h, du vendredi au dimanche de 10h à 12h.

Pour la partie « ludothèque » : mercredi de 16h à 18h et samedi de 10h à 12h.

Bibliothèque Pour Tous Croix-Centre
53 bis, rue de la Gare

Tél : 03 20 45 82 42

Email : bibliothequepourtous-croix@orange.fr

LAURÉATE DU CONCOURS



Le 15 juin dernier, Colombe Frétel, élève de 3^e du collège Boris Vian, était en Préfecture du Nord à l'occasion de la cérémonie organisée en l'honneur des lauréats du Concours national de la Résistance et de la Déportation. La jeune fille est, en effet, arrivée dans les premières de ce concours, placé sous le thème « Résister par l'art et la littérature », dans la catégorie « devoirs individuels ».

Madame Leignel, « passeuse de mémoire », née à Croix en 1932 était l'invitée d'honneur.

MJC : DEMANDEZ LE PROGRAMME !



La MJC / Centre social, propose plus d'une cinquantaine d'activités, accessibles aux enfants (à partir de 18 mois), pré-ados, ados, adultes et parents (enfants croisiens et non croisiens) : initiation à la danse, baby massage, boxe française, marche nordique, percussions africaines... et bien d'autres encore ! Venez rencontrer les animateurs le samedi 17 septembre de 11h à 12h pour vous faire une idée de l'activité. Les cours débutent le lundi 19 septembre.

Renseignements sur les tarifs et modalités d'inscription auprès de la MJC/CS de Croix au 03 20 72 42 12 - 93, rue Jean Jaurès

LES INTERGÉNÉREUX



La Ville, le CCAS et l'antenne Lille Métropole de l'association Unis-Cité, renouvellent l'opération de solidarité « Une visite, un sourire », destinée aux jeunes de 16 à 25 ans (d'octobre 2016 à juin 2017). Cette mission vise à intervenir, en équipe, à domicile ou dans les maisons de retraite, pour des visites de convivialité, proposer des sorties, recueillir la mémoire des personnes âgées, valoriser leurs savoirs et leur mémoire... Participez aux réunions d'information les mardis 6, 13 et 20 septembre à 17h.

Informations et inscriptions au 03 20 70 32 59 et sur <http://www.uniscite.fr/antenne/lille/>

LA POLICE MUNICIPALE EST MAINTENANT ARMÉE

Lors de la séance du conseil municipal du 24 juin, Régis Cauche, Maire, a fait part de la décision d'armer la police municipale. La ville de Croix rejoint ainsi un bon nombre de villes alentour. À ce moment-là, l'argumentaire reposait sur les faits arrêtés et connus à cette date. Depuis, la tragédie de Nice a ajouté un élément dramatique supplémentaire et indissociable au contexte général. La décision qui avait été prise en juin, l'avait été après mûre réflexion.

Il y avait donc le contexte : en décembre 2014, les consignes nationales imposent le port du gilet pare-balles et la fin des surveillances statiques pour tous les policiers. En janvier 2015 ont lieu les attentats de Charlie hebdo et de l'hyper Casher ; une policière municipale est tuée à Montrouge. Puis en novembre 2015, ce sont les tragiques attentats de Paris. En juin, deux policiers sont abattus à leur domicile dans les Yvelines.

Il y avait l'opportunité : le ministère de l'intérieur a mis gracieusement à disposition des polices municipales des revolvers, anciennement utilisés par la police nationale.

Les missions des policiers municipaux, quant à elles, évoluent : de manière générale, la police municipale est chargée de la préservation de l'ordre public en vertu des pouvoirs de police du maire. Dans le cadre de la réquisition par un officier de police judiciaire ou du procureur, elle contribue à la sécurité des biens et des personnes. Elle assure la protection générale de la population. Ajoutons également que l'État a décidé, compte tenu du contexte très particulier que nous vivons, d'associer toutes les forces de sécurité, donc les polices municipales, dans la mise en œuvre de l'état d'urgence et du plan vigipirate.

Le maire est garant de la protection de sa police : à ce stade, celui-ci, exerçant le pouvoir qui lui est accordé et répondant à un souhait exprimé par l'ensemble des agents de la police municipale et par Emmanuelle Siseau, adjointe très impliquée à la sécurité, a décidé l'armement.

Le type d'armement : au départ, la réflexion a porté sur le port du pistolet à impulsion électrique dit Taser. Puis, faisant suite à la proposition de l'État, elle a inclus l'arme létale, le Manhurin mis à disposition.

Le port et l'utilisation d'une arme par les policiers municipaux sont très encadrés. Formation et entraînement annuel sont obligatoires. Les policiers de Croix sont, en outre, expérimentés. Sur l'effectif de dix, huit ont déjà porté une arme létale dans leur carrière professionnelle.

« Je suis bien conscient que l'armement de la police municipale est un sujet sensible qui entraîne beaucoup de questionnements. Des questions auxquelles l'équipe municipale et moi-même avons beaucoup réfléchi. Cette décision que j'assume totalement a nécessité beaucoup d'écoute, de réflexion. Pour tout dire, elle n'a pas été facile à prendre. En juin, lorsque je l'ai annoncée, nous étions au lendemain de l'assassinat des deux policiers de Magnanville. Comment, dans ces circonstances, continuer à refuser la possibilité d'être armé aux policiers municipaux qui me le demandaient ? Les tragiques événements à Nice le 14 juillet m'ont encore conforté dans ma position. Je souhaite que les policiers municipaux aient les moyens de défendre la population et eux-mêmes quand cela s'avère nécessaire ». Régis Cauche





ASSISTANTE MATERNELLE : UN MODE DE GARDE SÉCURISANT

C'est bientôt la fin de votre congé maternité ? Vous souhaitez vous libérer quelques heures dans la journée ? Confier son enfant n'est pas chose simple et il existe un éventail de solutions de garde pour vous permettre de concilier vie familiale et professionnelle. La ville dispose de cinq Établissements d'Accueil de Jeunes Enfants (E.A.J.E.) et d'un Relais d'Assistants Maternelles (R.A.M.). Ce dernier est géré par le service Petite Enfance et animé par Alicia Opigez. Situé au sein même du Centre Petite Enfance (CPE), (16, Place de la République), le R.A.M. est un lieu d'informations, de rencontres et d'échanges au service des familles croisiennes, des assistantes maternelles et des employées à domicile. L'animatrice accueille gratuitement les parents et futurs parents qui souhaitent recevoir des conseils et des informations sur les modes d'accueil, dans le cadre de permanences administratives sur rendez-vous les lundi, mardi, jeudi et vendredi de 7h30 à 8h30 et de 13h à 16h. Le R.A.M. contribue également à la professionnalisation des assistantes maternelles. En effet, sur inscription, les assistantes maternelles et les employées à domicile peuvent participer aux ateliers d'éveil le lundi de 8h30 à 11h15, les mardi et jeudi de 8h30 à 10h ou de 10h à 11h15 et le vendredi de 9h30 à 11h. Une fois par mois, des actions de formation leur sont aussi proposées. En effet, c'est la volonté de la ville d'apporter sa contribution à la reconnaissance de ce métier par le biais d'interventions variées et régulières, qui se déroulent au niveau du CPE. **Contact : ram@ville-croix.fr / 03 28 09 93 53**

QUEL EST LE RÔLE D'UNE ASSISTANTE MATERNELLE ?

Une assistante maternelle garde vos enfants à son domicile ou dans une Maison d'Assistants Maternelles (M.A.M.), alors qu'une employée à domicile les garde chez vous. Que ce soit chez elle ou au sein d'une M.A.M., l'assistante maternelle propose un accueil adapté aux besoins de l'enfant et aux attentes des familles. C'est pourquoi les candidates à l'agrément doivent participer à des formations professionnalisantes organisées par les services de Protection Maternelle et Infantile du Conseil Départemental. Les puéricultrices du département accompagnent ensuite les assistantes maternelles tout au long de leur carrière et notamment dans le cadre des renouvellements d'agrément tous les 5 ans.



**« GRIBOUILLE LA GRENOUILLE » :
LA PREMIÈRE MAISON D'ASSISTANTES MATERNELLES À CROIX**

« Gribouille la grenouille » (318, rue des Ogiers), c'est le fruit d'une rencontre qui s'est faite au R.A.M. de Croix entre Hélène Gallaix, Marie Thibaut et Nathalie Van Eeckhoutte. Depuis novembre 2015, toutes les trois accueillent les bouts de choux dans une maison de 86 m² avec jardin, entièrement refaite à neuf et aménagée intégralement pour l'accueil des jeunes enfants. Elles ont reçu l'agrément pour la garde de trois enfants chacune.

Informations sur gribouille.lagrenouille@yahoo.fr

« À Croix Cadabra », une autre M.A.M. devrait voir le jour en fin d'année, avec une capacité d'accueil de 10 enfants. Le projet est en cours.

TÉMOIGNAGES :



« Le choix de faire garder notre fille Marilou chez « Gribouille la grenouille » était simple. Nous avons entendu parler du projet d'installation d'une telle M.A.M. : une petite collectivité mais où le côté humain est riche avec la présence de neuf enfants. L'idée nous a emballés. Pour les enfants, cela permet d'apprendre des uns et des autres, de développer leur autonomie... Les trois assistantes maternelles ont une approche différente avec les enfants, ce qui est très enrichissant. Je le recommande !

**Christelle Delbecke, maman de Clémence (4 ans)
et de Marilou (2 ans)**



« Mon mari est médecin et je suis infirmière libérale. Nous avons des horaires de travail spéciaux. Nous avons besoin de quelqu'un qui garde les enfants à des heures particulières. C'est pourquoi nous avons choisi la simplicité en employant une assistante maternelle à domicile, la même pour nos deux enfants. Elle connaît nos habitudes de vie et celles des enfants. C'est comme un membre de la famille ».

**Jessica Duforet, maman de Théonilla (3 ans 1/2)
et d'Éléonore (8 mois)**

LE MOT DE L'ADJOINTE :



« Depuis sa création, le Relais d'Assistants Maternelles rencontre un succès croissant avec un taux de fréquentation éloquent : en 2015, 121 des 168 assistantes maternelles que compte la ville ont bénéficié des services proposés par la structure. Au fil des années, les esprits ont évolué et les assistantes maternelles ont maintenant une véritable appétence pour leur professionnalisation qui est un moyen pour elles de valoriser leur métier. Alicia Opigez n'est pas étrangère au succès que rencontre notre structure municipale : elle est la personne référente et reconnue sur qui nous nous appuyons pour apporter notre soutien à la valorisation de ce beau métier. En offrant sur notre commune un potentiel de 488 places, les assistantes maternelles viennent compléter l'offre du territoire croisien en termes de mode de garde de la petite enfance. »

Catherine Laveissière, adjointe au Maire déléguée à la petite enfance et à la jeunesse

FÊTE DE LA PETITE ENFANCE SAMEDI 1^{ER} OCTOBRE 2016

(avec le CPE, la MJC/CS, la M.A.M. « Gribouille la grenouille », l'association « Paroles de mains » et la Cie « l'échappée belle »)

De 9h à 12h à la MJC/CS (93, rue Jean Jaurès - 03 20 72 42 12)

Baby massage par « Parole de mains » de 9h30 à 10h30 et 11h à 12h, spectacle « **Bisbille** » de la compagnie « l'échappée belle » (sur réservation), éveil corporel de 18 mois à 5 ans...

De 14h à 18h au CPE (16, Place de la République - 03 28 09 93 40)

Baby massage par Catherine de « Paroles de mains » : 15h à 16h et 16h30 à 17h30, motricité, éveil musical, lecture (sur réservation), présentation de l'atelier de parentalité « **Le livre à votre service** » avec Sandrine Démazières de l'association « À livre Ouvert », bar avec jeux libres

À la MJC/CS également :

« **Tendres Fantaisies** » de la compagnie « l'échappée belle » (déambulation de la MJC/CS au CPE), **stand autour du livre** par la librairie Les Lisières de Roubaix, exposition et stands sur la **méthode Montessori** et l'**éducation positive**, présentation de l'**atelier de parentalité « Le livre à votre service »**, **atelier danse et portage**, éveil musical et corporel, jeu de l'oie...

Bar et petite restauration à la MJC/CS

LES AUTRES RENDEZ-VOUS DE LA PETITE ENFANCE :

le 19 novembre 2016 est la journée nationale des assistantes maternelles. C'est une occasion supplémentaire pour valoriser ce métier auprès des familles.

Samedi 26 novembre 2016 de 10h à 12h au CPE : matinée d'informations (gratuit)
Infos au 03 28 09 93 53



ENQUÊTE PUBLIQUE

S'agissant du site des 3 Suisses (limitrophe de l'avenue Le Nôtre à Croix), l'enquête publique relative à la déclaration de projet valant mise en compatibilité du Plan Local d'Urbanisme (PLU) a eu lieu du 14 juin au 15 juillet 2016. Pour rappel, le projet est détaillé dans le Vivre à Croix d'avril.

Les principales remarques émises durant cette enquête publique ont essentiellement porté sur les flux de circulation et le stationnement, sur la hauteur et la densité des bâtiments, la préservation environnementale, la réalisation de la Branche de Croix du canal ainsi que sur la possible ouverture aux circulations douces de l'avenue du Général Leclerc.

Le conseil métropolitain devrait maintenant statuer sur la mise en compatibilité du PLU lors de sa prochaine assemblée, à priori au cours du mois d'octobre. Un bilan de l'enquête publique ainsi que les éventuelles réponses que la Métropole Européenne de Lille pourrait apporter seront présentés à cette occasion.

Si une suite favorable est apportée, les permis d'aménager seront très prochainement déposés et nécessiteront une nouvelle enquête publique, non plus sur la modification du zonage du PLU, mais plus précisément sur l'opération d'aménagement souhaité par le porteur du projet.



Fort de ses 1659 adhérents (2015), de 25 bénévoles permanents et de sa structure professionnalisée, la MJC/CS est un acteur local important dont les objectifs et missions sont reconnus et soutenus par la municipalité. La ville de Croix et la MJC/Centre Social de Croix ont réaffirmé leur volonté partagée de traduire leur partenariat dans une convention d'objectifs pluri-annuelle (2016-2019) signée le vendredi 1^{er} juillet dernier. Rédigée dans le cadre du renouvellement de l'agrément centre social de la Caf, cette convention se base sur les objectifs détaillés dans le projet global de la MJC/Centre Social auxquels la ville de Croix apporte son concours à la fois matériel, financier et humain. La convention décline ainsi les dimensions culturelles, sociales, éducatives et financières pour les quatre années à venir. Elle en définit les modalités techniques, juridiques et financières. Elle s'appuie également sur un renforcement du travail en réseau entre les services municipaux et les salariés/bénévoles de l'association à des fins de mutualisation et de meilleure lisibilité pour les usagers.

De gauche à droite : Bruno Degorre (Président de la MJC/CS Croix), Régis Cauche (Maire de Croix), Thérèse Blokkeel (Adjointe à la culture et à l'animation) et Catherine Laveissière (Adjointe à la petite enfance et à la jeunesse).

PARTENARIAT DE LA VILLE AVEC LA MJC/CS





LA VIE SPORTIVE CROISIENNE :

La vie associative croisienne est riche. En témoigne la centaine d'associations qui organise de nombreuses actions. Le sport y est bien représenté avec 20 clubs. Et qu'il soit sportif émérite ou amateur, jeune ou plus âgé, le Croisien a le choix entre une multitude d'activités. Que vous aimiez vous défouler sur un ring, un tatami, un tapis de course ou bien encore sur un court de tennis ou au milieu d'une piscine..., rejoindre une association sportive vous permettra, dans tous les cas, de vous identifier comme appartenant à un club qui vibre de la même passion que la vôtre ! Et pour aborder cette rentrée du bon pied, pourquoi ne pas débiter une activité sportive qui vous plaît ! Pour celles et ceux déjà adhérents à une association sportive, c'est aussi le moment d'en découvrir une autre parmi les 20 associations classées par discipline ci-dessous...

LES SPORTS AQUATIQUES

**Club Nautique Croix
(apprentissage, compétition, plongée)**
Piscine municipale, Rue Schoelcher
Martine PLOEGAERTS (Présidente)
Richard PLOEGAERTS : 06 79 18 22 39
rploegaerts@free.fr

Olympique Croisien Basket
Centre sportif Henri Seigneur
Boulevard E.Zola
Olivier BRACQ (Président)
Christine HAMERS : 06 78 30 36 83
christine.hamers@cofidis.fr

LES SPORTS DE BALLE / BALLON

**Foyer Saint-Pierre Basket
(école, championnat, loisirs)**
Salle Romain Rolland, Rue R. Rolland
Sergio DOS SANTOS (Président)
06 14 02 52 46
president-fspsc@bbox.fr

**Union Bouliste Croisienne
(pétanque)**
Boulodrome
Avenue des Deux Moulins
François DEBONNAIRE (Président)
06 46 70 63 28
debonnaire.francois@wanadoo.fr

**Iris Club de Croix Football
(tous niveaux)**
Centre sportif Henri Seigneur
Boulevard E.Zola
Patrice WEYNANTS (Président)
ic-croix@wanadoo.fr
03 20 72 97 01

**Volley-ball Boris Vian
(loisirs)**
Centre sportif Henri Seigneur
Boulevard E.Zola
Jocelyn DEGUILLAGE (Président)
06 62 21 86 31 / jocdegui@netcourrier.com

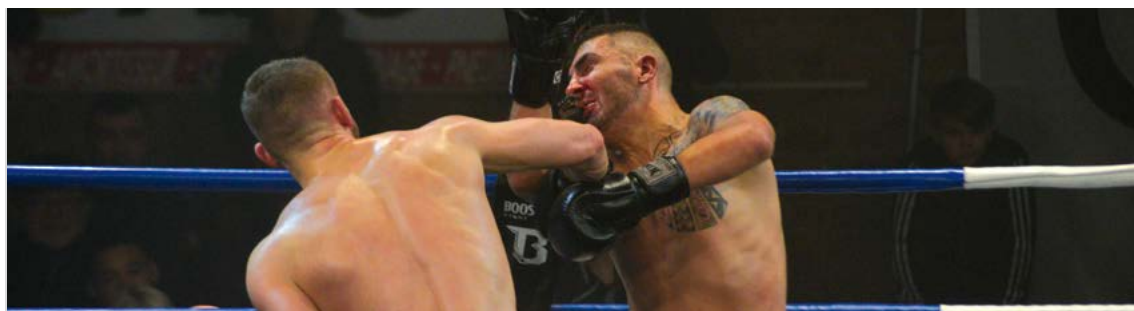



TALENTS ET ENGAGEMENT

LES SPORTS CHORÉGRAPHIQUES

Les Angelines (majorettes)

Salle Jean Zay, Rue R. Rolland
Jessica RIGOLLET (Présidente)
06 63 00 98 68 / jessica.rigollet@free.fr

LES SPORTS DE COMBAT

ABC Boxe (kick-boxing, full-contact, combat au sol)

Salle Jean Zay, Rue R. Rolland
Farid TALBI (Président - photo)
06 60 69 87 63 / faridtalbi2@gmail.com
Yacine ASLOUM : 06 64 18 98 83



« Adepte du full-contact et ancien combattant de compétition pieds-poings, j'ai ouvert mon club en 1989. Il y règne une ambiance familiale. Discipline, souplesse et technique, c'est ce qu'il faut pour ce sport ».

Croix Karaté Club (Full-contact, karaté)

Centre sportif Henri Seigneur
Boulevard E. Zola
André TAVERNIER (Président)
David TAVERNIER : 06 62 35 10 00
ingrid_tavernier@bbox.fr

Iris Club de Croix Judo (judo, ju-jitsu, taïso)

Centre sportif Henri Seigneur
Boulevard E. Zola
Christophe LEROY (Président)
06 07 46 78 37
christophe.leroy@ozanam.eu

Olympique Club Croisien Lutte (lutte, grappling, sambo-combat)

Salle Jean Zay
Rue Romain Rolland
Smail KHITER (Président)
06 60 37 99 08 / smailkhiter@yahoo.fr



« Cardio, puissance et technique ! C'est un sport stratégique dans lequel on peut se dépasser. Notre association est ouverte à tout le monde et est basée sur des valeurs familiales ».

LES SPORTS DE DÉTENTE

École de Yoga des Flandres (méditation, yoga)

Maison Mackellerie, Rue Valmy
Laurence TAVERNIEZ-STAELEN (Présidente)
06 75 61 32 37 / lotaverniez@gmail.com



LA VIE SPORTIVE CROISIENNE :

Yin Yan Croix Nord (Qi Gong, Tai Ji Quan)

Maison Mackellerie, Rue Valmy
Patricia DESIMPELAERE (Présidente)
06 76 01 41 71
contact@yinyangcroixnord.com

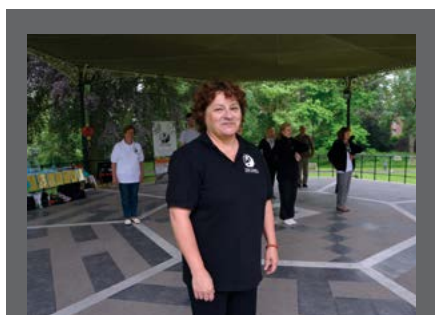

« Je transmets ce que j'ai appris au cours de mes nombreux stages. J'accompagne les personnes qui sont stressées. « Énergie, bien-être et santé », tel est l'adage de Patricia DESIMPELAERE ».

LES SPORTS INDIVIDUELS

Club Culturiste Croisien (muscultation, remise en forme, cardio)

Salle Romain Rolland, Rue R. Rolland
Amar BLANCO (Président)
06 81 49 03 16 / blancoamar@yahoo.fr

Gymnastique volontaire (gym d'entretien, gym douce pour seniors)

Centre sportif Henri Seigneur
Paule DEBUE (Présidente) / 03 20 70 97 95
pauledebuewateau@yahoo.fr

La Patriote (gymnastique artistique féminin et masculin – dès 4 ans)

Salle Sandras, Rue E. Guillaume
Hocine SADSOU (Président)
06 69 16 61 99 / patriotedecroix@yahoo.fr

LES SPORTS DE PRÉCISION

ATVH (tir)

Salle Sandras (stand de tir)
Rue E. Guillaume
Bernard TAVERNE (Président)
06 30 13 10 68 / taverne4@wanadoo.fr

Les Carabiniers (tir)

Salle Sandras (stand de tir), Rue E. Guillaume
Bernard LEFER (Président)
06 81 48 60 28
bernardlefer@numericable.fr

ASVH Tennis

(école, compétitions, loisirs)

Centre sportif Henri Seigneur
Boulevard E.Zola
Michel CALLEWAERT (Président)
06 27 40 37 57 / michel.callewaert@fft.fr

ASVH Tennis de Table (compétitions, loisirs)

Centre sportif Henri Seigneur, Bd E.Zola
Nicolas CHAMPION (Pdt) : 06 16 58 14 85
president.asvhcroix@gmail.com
Alain GEORGES : 06 62 80 66 21
georges.alain@numericable.fr



« Président de l'association depuis mars 2016, je vais m'efforcer d'insuffler de la sportivité et de la compétitivité tout en gardant les valeurs conviviales si bien transmises par mes prédécesseurs ».



TALENTS ET ENGAGEMENT



THÉRÈSE DEPREZ-LEFEBVRE, ADJOINTE AU MAIRE DÉLÉGUÉE AUX SPORTS S'EXPRIME, EN TROIS POINTS, SUR SA DÉLÉGATION :

1. Adhérer à un club sportif est bénéfique individuellement et collectivement

On compte à Croix environ 3 000 adhérents dont les motivations sont multiples. Que la pratique soit compétitive ou simplement en loisirs, il s'agit de :

- s'adonner en confiance à une pratique sportive choisie, organisée dans une structure reconnue ou agréée, dans un cadre collectif avec un encadrement qualifié
- bénéficier d'installations et d'équipements de qualité
- se sentir intégré, identifié. L'adhésion à un club comporte une

véritable dimension sociale. Elle crée du lien entre les licenciés, les familles, les bénévoles, les générations...

- maintenir une bonne forme physique, se détendre
- participer à une aventure humaine collective au profit d'un projet commun et partagé
- recevoir les valeurs humaines et éducatives inhérentes à une pratique sportive en club telles que le respect, la solidarité, la persévérance, le fair play, la tolérance...

2. Chevilles ouvrières d'une activité d'intérêt général, artisans du vivre ensemble, les associations sont des partenaires d' « exception », reconnus au niveau de l'intercommunalité, de la Région et au-delà.

Nous connaissons tous le travail de proximité que font les associations. Facteurs d'insertion, supports d'éducation de notre jeunesse, elles contribuent à développer la pratique sportive par le plus grand nombre, veillent à l'éthique du sport par des actions de prévention des dérives : dopage, violences...

Elles fédèrent un nombre important de bénévoles que nous saluons et remercions pour leur engagement intense.

Les acteurs du monde sportif participent fortement à l'animation locale de la ville dans le cadre de l'organisation de compétitions, événements ou différentes animations. La municipalité à laquelle j'associe les services municipaux entretient un dialogue constant qui permet un partenariat constructif.

3. Le redéploiement et la modernisation des équipements publics sont à l'ordre du jour

Quelques chiffres démontrent la vitalité de la vie sportive à Croix : 2 000 scolaires, 600 collégiens, 500 jeunes des centres de loisirs et 3 000 licenciés des 20 clubs sportifs fréquentent les équipements sportifs. 115 000 entrées sont comptabilisées annuellement à la piscine, 9 000 entrées par semaine au stade Seigneur. Ils justifient les nouveaux projets en cours tels le bouldrome, le terrain multisports couvert, les deux courts de tennis extérieurs et la rénovation à venir d'autres installations.

NOUVEAUX COMMERCES



ANNE MARMAGNE – RÉFLEXO ANALYSTE SYLVIE BLANQUART - CONSEILLÈRE CONJUGALE ET FAMILIALE

Par un toucher spécifique en réflexologie plantaire combiné à un accompagnement psycho-émotionnel, Anne Marmagne reçoit petits et grands, femmes et hommes pour des douleurs ou pathologies, aiguës ou chroniques, pour gérer son stress ou des difficultés émotionnelles. Sylvie Blancquart reçoit des femmes, des hommes, qu'ils soient seuls ou en couple, pour des entretiens de conseil conjugal et familial, pour tout problème concernant la vie relationnelle, affective, sexuelle. Ensemble, elles proposent des groupes de parole et de soutien.

Cabinet de Thérapie Psycho-corporelle, Résidence Flandre
Avenue de Flandre, Entrée 19 (2^e étage)
Tél : 06 65 00 26 30 (Anne Marmagne) / 06 67 23 64 64 (Sylvie Blancquart)
Email : annemarmagne@yahoo.fr / sylvieblancquart@gmail.com
Site Internet : www.annemarmagne.com / www.sb-conseil-conjugal-familial.com

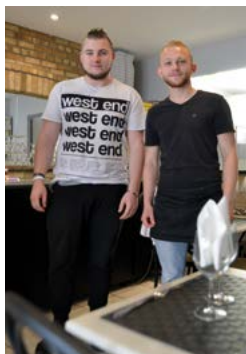

PIZZERIA DEL CUGINI

Reprise de commerce 26, Place de la Liberté

Responsable : Bryan Warest

Ouverture du lundi au dimanche de 11h30 à 13h45 et de 18h30 à 21h15

Tél : 03 61 50 79 33

Le Wattrelosien n'est pas méconnu dans le quartier Saint-Pierre puisqu'il y a été pizzaiolo pendant deux ans, au même emplacement. Le 8 avril dernier, il a repris possession des lieux pour proposer pizzas, pâtes et salades, sur place ou à emporter ; pour le plus grand plaisir de ses fidèles clients. Il ravira aussi les papilles des nouveaux venus !



LA MICRO-CRÈCHE « MÉLINOU » RÉCOMPENSÉE

Après avoir travaillé six ans dans le commerce puis huit ans en tant qu'assistante maternelle, Afef Boulanger a ouvert les portes de sa micro-crèche Mélinou à Croix, qui peut accueillir 10 enfants. En parallèle, elle a ouvert une autre structure à Villeneuve d'Ascq. C'était en septembre 2015. Pour mener à bien ce projet, elle a été accompagnée pendant dix mois par la Boutique de Gestion des Entreprises de Roubaix. Remarquant l'originalité et l'exemplarité de Mélinou, sa conseillère l'a incitée à participer au « Concours Talents de la création d'entreprise » organisé par la Boutique de Gestion des Entreprises. À la clé : un soutien financier. Après avoir bien ficelé son dossier (présentation de son parcours et de son projet d'ouverture de deux structures, explication de ses motivations devant un jury...), Afef Boulanger a été sélectionnée le 7 juin, au niveau local, dans la catégorie « services ». Fin juin, elle était de nouveau récompensée au niveau départemental. Des trophées et diplômes bien mérités pour cette chef de deux entreprises !

2, allée des Tilleuls
Ouvert du lundi au vendredi de 7h30 à 19h
Tél : 06 24 21 60 38
Email : bbmelinou59@gmail.com



Les conseillers de quartier réunis lors de la présentation du nouveau dispositif.

DÉMOCRATIE PARTICIPATIVE

Après un premier thème traité en 2015 et début 2016 (Plan de Référence Urbain), la démocratie participative s'est penchée sur un nouveau sujet. Pendant que la Métropole Européenne de Lille lance sa fabrique de la participation citoyenne, projet auquel la ville adhère, les conseils de quartier croisiens se sont réunis en mai pour leur première rencontre sur le thème « Croix, ville numérique ? ». Dans le même temps, la plateforme numérique - 5^e quartier virtuel - a reçu ses premières contributions. Merci à tous ceux qui, d'une manière ou d'une autre, ont participé !

LES QUATRE CONSEILS DE QUARTIER

Les participants aux réunions des quatre quartiers (Saint-Pierre/Mackellerie, Beaumont/Barbieux, Centre/Saint-Martin et Canal/Planche Épinoy) ont partagé remarques et idées autour de deux grands axes : ce qui existe déjà mais qu'il serait intéressant d'améliorer, ce qui n'existe pas et qu'il serait intéressant de créer. Puis, en deuxième partie de séance, les remarques ont laissé place à de grandes thématiques qui annoncent les pistes de travail lors des prochaines séances de novembre. Il s'agit, en résumé, de l'accessibilité au numérique (en termes de débit, d'équipement, d'outils et de formation), d'information locale (intensifier les dispositifs existants, géo localisation...), de la valorisation de l'économie locale, d'échanges entre voisins et de lien social.

LA PLATE-FORME NUMÉRIQUE

Le même thème a été proposé aux internautes du 11 mai au 3 juin sur ville-croix.consultvox.fr. Pour cette première, 476 vues, 38 commentaires, 18 contributions, 123 votes ont été comptabilisés. Les thématiques partagées sont : l'accès à Internet et au haut débit, le développement de la consultation citoyenne, la présence de la ville sur les réseaux sociaux, la formation à Internet et aux services numériques, la conception de plans interactifs informatifs....

En novembre, les pistes de travail seront affinées et laisseront à nouveau chacun s'exprimer à la fois dans les conseils de quartier et sur la plate-forme, le 5^e quartier virtuel.

Si vous souhaitez participer aux réunions, rencontrer d'autres habitants, donner votre avis, n'hésitez pas à vous inscrire à l'un de ces conseils de quartier. Retrouvez toutes les informations sur le site de la ville.

« LE RESPECT À L'ÉCOLE, C'EST MON RÔLE ! »

Dans le cadre du Projet Éducatif Local 2014-2017, des actions éducatives et pédagogiques sont mises en œuvre par le service Actions Éducatives de la ville, soutenues par l'Inspection Académique. L'objectif d'une de ces actions phares menée cette année par le service Médiation était de redonner de la valeur au mot « respect ».

Tous les vendredis, pendant quatre mois (du 26 février au 24 juin), Youssef Khiter, responsable du service Médiation, a sensibilisé les élèves de CM1 de l'école André Malraux à la violence en milieu scolaire, par le biais de débats et d'exercices destinés à développer tant l'estime de soi que le respect des autres, avec la participation active de Madame Meurin, leur professeur.

Ensemble, les enfants ont travaillé à des saynètes et jeux d'improvisation (« boîte canadienne ») illustrant quatre thématiques qu'ils ont choisies pour montrer les incivilités et les violences faites à l'école : les jeux dangereux, la discrimination envers les camarades de classe, les violences physiques et verbales.

Les 28 juin et 1^{er} juillet derniers, les 27 élèves de la classe de Madame Meurin ont présenté leurs jeux scéniques articulés autour du « respect à l'école » devant leurs parents, les enseignants de l'école Malraux et les élus.

« À la découverte de ta commune », le mardi 14 juin a sensibilisé les CM1 et CM2 des écoles Jean Zay et Malraux au rôle de leur commune, et au delà, à la citoyenneté. Ils ont répondu à 30 questions sur des points évoqués lors de la visite dans leur école de deux adjoints, Mme Laveissière et M. Joulet et ont pu discuter avec M. le Maire.



« L'action « Le respect à l'école, c'est mon rôle ! » est très importante car le respect est la base de la vie des futurs citoyens que sont les enfants. Agir auprès d'eux, dès leur plus jeune âge permettra d'éviter les incivilités et les violences. » **Emmanuelle Siseau, adjointe déléguée à la prévention et à la sécurité**



Youssef Khiter anime la séance





De gauche à droite :
 Michèle Austerlitz, Gautier Bayeul, Claude Stanislawiak, Claude Strassel et Régine Derveeuw.

L'ESPACE CROISIEN DE L'AMITIÉ

Depuis 2007, ils œuvrent sans relâche pour proposer, aux adhérents bénéficiaires, un large choix de produits alimentaires et d'hygiène ainsi que des jouets et des vêtements. « ILS », ce sont les bénévoles de « l'espace croisien de l'amitié », cette épicerie solidaire de la rue Kléber, présidée par Claude Stanislawiak (au centre sur la photo). Liens conviviaux d'échange et de partage, l'épicerie solidaire est un point névralgique dans le quartier, pour les personnes bénéficiaires.

Il y a quelques mois, de nouvelles têtes sont apparues pour prêter main-forte au président de l'association. Gautier Bayeul et Claude Strassel ont rejoint l'équipe de bénévoles. Pour Gautier, c'est en tant que comptable et trésorier. Fraîchement retraité, il met son expertise professionnelle au service de l'épicerie environ trois jours par semaine. Quant à Claude, il vient donner un coup de main à raison de deux jours par semaine. « *On manque de bras et il y a toujours du travail ici* », explique Claude Stanislawiak. Il peut aussi compter sur l'aide des bénévoles présents depuis des années comme Régine Derveeuw, Michèle Austerlitz, Jeanne-Alice Huyghe, Maurice Évin, Jacques Bresinski (Président d'honneur),... Au total, une dizaine de personnes s'active pour remplir les rayons de l'épicerie en libre-service, avec les denrées que Claude Stanislawiak récupère chez des fournisseurs-partenaires comme Carrefour Wasquehal ou Danone. Il se rend également au M.I.N. de Lomme (Marché d'Intérêt National), le marché de gros spécialisé en fruits et légumes. Cela lui permet d'achalander les rayons de produits frais mis en vente jusqu'à 30 % moins chers que dans le commerce. Chaque année, près de 100 tonnes de provisions sont ainsi déchargées via ces sources d'approvisionnement. Aujourd'hui, 270 familles viennent se ravitailler à l'épicerie solidaire, le jeudi et samedi matin. « *Si nous avions davantage de partenaires, nous pourrions ouvrir plus !* », note le Président de l'association qui lance aussi un appel aux jeunes pour renforcer son équipe.

Pour pouvoir faire ses courses à l'épicerie solidaire, il faut rentrer dans les conditions du « reste à vivre » du CCAS (soit moins de 500 € / mois) et régler une cotisation de 5 € par année civile.

Espace croisien de l'amitié (épicerie solidaire)
 161, rue Kléber
 Tél : 03 62 92 77 96 / 06 75 61 49 44
 Email : espacecroix@yahoo.fr
 Ouverture le jeudi et samedi de 10h30 à 15h45



Du 3 au 9 octobre, c'est la « semaine bleue », une semaine nationale consacrée aux retraités et aux personnes âgées. Cette année, elle est placée sous le thème : « À tout âge : faire société ». La municipalité croisienne se mobilise en faveur de ses aînés et propose différents temps forts qui permettent de témoigner de la capacité des personnes âgées « à faire société ».

• **Lundi 3 octobre à 14h45**

Après-midi Jeux par l'association « Les Dynamiques », Salle H. Block 137, rue Jean-Baptiste Delescluse

• **Mardi 4 octobre à 15h**

Spectacle patoisant *
Salle J. Brel
137, rue Jean-Baptiste Delescluse
Exposition « Les loisirs d'Antan »
Par l'association Générations Complices, antenne de Croix
de 10h à 18h Salle H. Block
137, rue Jean-Baptiste Delescluse

• **Mercredi 5 octobre de 12h à 18h**

Banquet des aînés (destinés aux Croisiens d'au moins 60 ans)
Salle G. Dedecker, 23, rue Jean Jaurès
Inscriptions au CCAS jusqu'au 10/09 de 8h à 11h30
Renseignements au 03 20 27 04 69
2, rue Déjardin
Participation financière de 8,50 € / pers.

• **Jeudi 6 octobre de 10h à 12h et de 14h à 16h**

Portes-ouvertes de la résidence autonomie Van Gogh et nos aînés exposent
Résidence Van Gogh, 35, rue Louis Seigneur

• **Vendredi 7 octobre à 15h**

Théâtre « Quiproquos » par la troupe «Côté Horizons » *
Salle J. Brel, 137, rue J.B. Delescluse

• **Samedi 8 octobre de 14h à 18h**

Après-midi autour des **jeux traditionnels flamands**
Salle H. Block, 137, rue J.B. Delescluse

• **Dimanche 9 octobre à 15h**

« **Hommage à Edith Piaf** » *
Salle J. Brel, 137, rue J.B. Delescluse

Les spectacles sont gratuits pour les aînés croisiens et leur famille.

* **Réservation obligatoire au 03 20 28 56 17 (aux horaires d'ouverture de la mairie)**



VAN GOGH

RÉSIDENTICE AUTONOMIE

Lieu de vie pour les personnes âgées autonomes



JOURNÉE PORTES-OUVERTES
DANS LE CADRE DE LA SEMAINE BLEUE
JEUDI 6 OCTOBRE DE 10H À 12H ET DE 14H À 16H
« BIEN VIVRE À LA RÉSIDENCE AUTONOMIE VAN GOGH »



RÉSIDENTICE AUTONOMIE VAN GOGH
35, rue Louis Seigneur, 59170 CROIX
Tél : 03 20 36 91 34 - Fax : 03 20 26 48 60
residencevangogh@ville-croix.fr

Ville de
Croix
Engageons l'avenir

+ d'informations sur ville-croix.fr

CENTRE COMMUNAL ACTION SOCIALE
2, rue Léon Déjardin, 59170 CROIX
Tél : 03 20 27 04 69 - Fax : 03 20 11 19 38
servicesocial-croix@ville-croix.fr



PATRIMOINE & FÊTE DU KIOSQUE

L'ÉGLISE SAINT-MARTIN

Des visites guidées seront proposées samedi 17 et dimanche 18 septembre, l'occasion de (re)découvrir l'architecture de l'église Saint-Martin, ses décors peints et son iconographie. Exceptionnellement, pendant ces journées du patrimoine mais également les 21 et 24 septembre (de 10h à 12h), des vêtements sacerdotaux et objets sacrés seront exposés.

Rappelons que l'église est inscrite à l'Inventaire Supplémentaire des Monuments Historiques depuis le 9 juin 2005.



Samedi 17 septembre

10h-11h / 11h-12h

16h30-17h30 / 17h30-18h30

Dimanche 18 septembre

14h30-15h30 / 15h30-16h30

16h30-17h30 / 17h30-18h30

Les visites guidées sont gratuites, sur réservation obligatoire au 03 20 28 56 17 ou sur reservation@ville-croix.fr (40 personnes maximum / visite)

Dans le cadre des journées du patrimoine, un partenariat avec le Centre des Monuments Nationaux et la ville de Croix va permettre à des enfants des écoles de bénéficier de visites commentées intégrant une activité de découverte de la villa Cavrois.

LES CIRCUITS REMARQUABLES

Pour permettre au public, qu'il soit croisien, de la métropole lilloise ou d'ailleurs, de découvrir ou redécouvrir le patrimoine local naturel et culturel tout en se promenant, la Ville en collaboration avec l'Office de Tourisme de Roubaix proposera des circuits guidés le samedi 17 et le dimanche 18 septembre à 10h30 (départ devant l'église Saint-Martin).

Les circuits guidés sont gratuits, sur réservation obligatoire au 03 20 28 56 17 ou sur reservation@ville-croix.fr (30 personnes maximum / visite)

LA FÊTE DU KIOSQUE

Rendez-vous le samedi 10 septembre à 20h30 au kiosque du parc de l'Hôtel de Ville pour le concert de Tom Evers qui rendra hommage à Claude François (gratuit).

THÉÂTRE

Mardi 25 octobre à 10h30, 14h30, 16h

« VILAIN MIROIR ! »

par le Théâtre Louis Richard



8 €
3,5 €

☎ 03 20 73 10 10

@ theatre-louis-richard@orange.fr

ÉVÉNEMENTS

Tous les samedis en septembre de 16h à 17h

INITIATION AU TANGO

par l'association Tango ? Tango !



gratuit

☎ 06 58 12 92 90

@ contact@tango-tango.org

Dimanche 11 septembre à partir de 8h

« LES FOULÉES DE LUDOPITAL » - 21^È ÉDITION

Courses et marches 100 % solidaires

Départ du Parc Barbieux (Roubaix) à 9h

Inscriptions sur www.ludopital.fr ou



03 20 99 32 37

Mardis 13 septembre et 15 novembre
de 14h45 à 16h

LOTÉRIE ORGANISÉE

« LES DYNAMIQUES » DE VAN GOGH

Résidence autonomie Van Gogh

35, rue Louis Seigneur

1 € l'enveloppe - Ouvert à tous



03 20 36 91 34

Jeudi 15 septembre à 14h

« LES DÉPARTEMENTS »

animation organisée par l'animatrice
de la résidence Van Gogh



gratuit

Vendredi 16 septembre à 19h

CÉRÉMONIE DE MISE À L'HONNEUR DES
SPORTIFS ET BÉNÉVOLES DES ASSOCIATIONS
CROISIENNES



Vendredi 23 septembre à 19h

RÉCEPTION DES NOUVEAUX HABITANTS

(arrivés entre le 1^{er} août 2015 et le 1^{er} juillet 2016)

Entrée gratuite

Si vous n'avez pas reçu votre invitation, merci de vous faire connaître auprès du service Culture



gratuit

☎ 03 20 28 56 17

@ reservation@ville-croix.fr

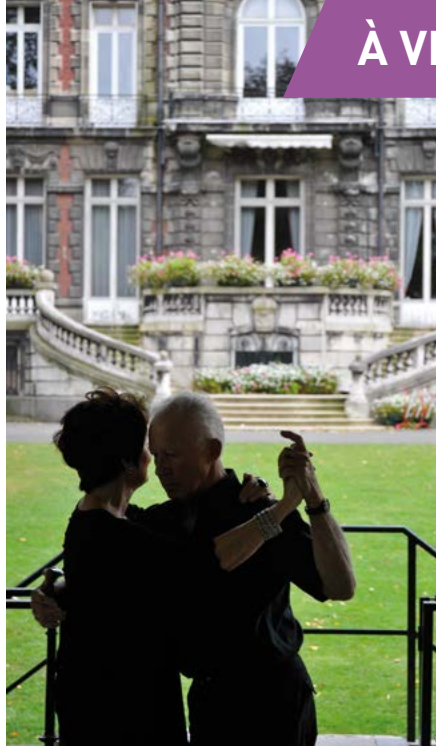

Vendredi 30 septembre à 18h
RÉUNION DU CONSEIL MUNICIPAL
 (attention, horaire inhabituel !)



Samedi 1^{er} octobre de 9h à 12h / 14h à 18h
JOURNÉE « PETITE ENFANCE »
 organisée en partenariat entre la M.J.C. / Centre Social, Paroles de Mains, la Compagnie l'Echappée Belle et le Centre Petite Enfance
 Programme détaillé en page 10.



Du lundi 3 au dimanche 9 octobre
« SEMAINE BLEUE »
 Programme détaillé en page 20.
Réservation obligatoire au 03 20 28 56 17 (aux horaires d'ouverture de la mairie)

Mardis 11 octobre et 13 décembre de 14h45 à 16h
LOTO
 organisé par l'association « Les Dynamiques » de Van Gogh
 Résidence autonomie Van Gogh
 35, rue Louis Seigneur
 2,50 € pour 2 cartons



Jeudi 13 octobre à 14h
« OCTOBRE ROSE »
 en partenariat avec la CPAM de Roubaix-Tourcoing et l'association Emeraude
 Programme détaillé en page 5.



Samedi 15 octobre de 14h30 à 18h
« LIRE EN FÊTE »
 Venez à la rencontre des livres, des contes, des spectacles... dans la M.J.C. / Centre Social transformée en « maison des livres, des contes, de la BD, de l'écriture, des jeux ... »



Samedi 15 octobre de 16h30 à 19h
« LA NUIT DES BIBLIOTHÈQUES »
 Bibliothèque Pour Tous Croix-Centre
 53 bis, rue de la Gare



Jeudi 3 et vendredi 4 novembre / lundi 7 et mardi 8 novembre de 9h à 11h30 / 14h à 16h30
EXPOSITION « RESPECT ET SOUVENIR »
 sur le Travail du Devoir de Mémoire
 Paul Hallart et l'association pour le travail de mémoire proposent un nouveau rendez-vous rendant compte des travaux de sensibilisation à l'histoire nationale engagés auprès des écoliers. Ainsi se perpétue la tradition de la transmission de la mémoire auprès des jeunes générations. L'exposition est aussi ouverte à tout public



Vendredi 11 novembre à 10h30
COMMÉMORATION DE LA VICTOIRE ET DE LA PAIX - JOUR ANNIVERSAIRE DE L'ARMISTICE DE 1918
 Rassemblement à 10h15 au cimetière (rue de l'Égalité)



Samedi 12 et dimanche 13 novembre de 10h à 17h30
EXPOSITION-VENTE DE L'ASSOCIATION ACROPOUPAA



Centre Culturel Jacques Brel
 137, rue Delescluse

Salle Henri Block
 137, rue Delescluse
 [attachée à la salle Brel]

MJC / Centre Social
 93, rue Jean Jaurès

Salle Debussy
 27, rue Jean Jaurès

Salle Gustave Dedecker
 23, rue Jean Jaurès

Kiosque de l'Hôtel de ville
 187, rue Jean Jaurès

Centre sportif H. Seigneur
 187, rue Jean Jaurès

MUSIQUE

Samedi 10 septembre à 20h30

« FÊTE DU KIOSQUE »

Claude François Success Story
by Tom EVERS



gratuit

Jeudi 17 novembre à 20h30

CONCERT BLUES « NICKKI AND THE MEMPHIS SOUL CONNECTION »

en partenariat avec Jazz en Nord



15 €
13 €
10 €

03 20 72 42 12
www.mjcroix.com

Samedi 15 octobre à 20h

« MUSIQUE À PEINDRE, PEINTURE À ÉCOUTER »

Juliette Pirolli, artiste peintre, réalise son tableau au gré des mélodies de Magali Le Roy (flûte) et d'Angela Liu-Charbonnier (piano), pour offrir aux spectateurs un voyage artistique singulier.



gratuit

03 20 28 56 17
reservation@ville-croix.fr

Samedi 3 décembre à 20h

« DUO JAZZ »

avec Hugues Rousé au saxophone
et Jérémie Ternoy au piano



gratuit

03 20 28 56 17
reservation@ville-croix.fr

Vendredi 4 novembre à 20h30

CONCERT QUATUOR JAZZ « SERENITY »

M.J.C de Croix
93, rue Jean Jaurès



10 €
8 €

03 20 72 42 12
www.mjcroix.com



À LA RENCONTRE DE PROUST ET SON ÉPOQUE

Des enfants de Croix à la rencontre de Proust et son époque (1871 – 1922)

Mohic Lavergne, ancienne directrice de l'école Jean Jaurès a fait bon usage de sa retraite et a notamment publié, fin 2015, un ouvrage sur Proust. Originaire d'Illiers-Combray, village d'Eure et Loire qui inspira aussi beaucoup l'auteur, elle a voulu, comme elle l'a fait tout au long de sa carrière, transmettre au public l'œuvre de l'écrivain, réputé difficile d'accès tout en étant reconnu comme l'un des plus grands du XX^e siècle. Ce travail a été mené avec les enfants d'Illiers-Combray. Les enfants de 17 classes de Croix réparties

dans 4 écoles (Jean Macé, Raspail, La Fontaine et Jean Jaurès) bénéficient aussi de cette sensibilisation et approche.

Ensemble, ils vous invitent à retrouver un Marcel Proust poète, musicien, peintre et gourmand dans le cadre d'une exposition organisée salle Block.

Samedi 19 novembre

de 14h à 18h, vernissage à 14h

Dimanche 20 novembre

de 10h à 12h et de 14h à 18h

Lundi 21 et mardi 22 novembre

de 10h à 12h et de 14h à 17h

Cette page permet aux différentes sensibilités politiques de s'exprimer librement sur les sujets municipaux de leur choix et dans le respect des personnes, sous leur seule responsabilité. La rédaction du magazine n'intervient, en aucun cas, dans le contenu du texte de l'auteur.

LIBRE EXPRESSION



Le raccordement de chaque domicile à la fibre, on avance ! La Métropole Européenne de Lille ayant retenu un nouvel opérateur pour notre commune, nous avons repris le travail d'analyse des implantations des armoires de rues. Le planning du déploiement est désormais connu : le quatrième trimestre 2017. La volonté politique de la ville, acceptée finalement par l'opérateur, est de démarquer dans les quartiers jusqu'alors sans haut débit. Le planning est respecté. Plus de la moitié des armoires de rues a été validée. Les études pour les dessertes finales vers les habitations commencent ces jours ci. La fibre partout, c'est aussi, pour des habitants, accepter qu'un nouveau fil soit posé sur la façade de la maison. Pour d'autres, il s'agira aussi d'un boîtier de raccordement ou encore une solution

aérienne. Il faut, dès lors, montrer une certaine cohérence avec son exigence d'être raccordé. On en revient, en fin de compte, à accepter les contraintes qu'avaient admises nos aînés pour le fil de cuivre lors de la création du réseau téléphonique !

Jory HENNION, conseiller délégué à la ville numérique et aux nouvelles technologies



Où va Croix ? Au hasard des rencontres avec des croisiens les membres de notre groupe ont pu constater le grand mécontentement au sujet de la zone bleue. Son implantation a été réalisée sans aucune écoute préalable des habitants, des professionnels, des commerçants. Par ailleurs les riverains ne vont payer leurs vignettes que pour 6 mois au 1er janvier 2017 les croisiens pourront rejoindre le guichet pour obtenir une nouvelle ! manque d'anticipation et d'organisation (l'employé (e) de Mairie n'y est pour rien !

Le maire a décidé d'armer la police municipale : comment est elle organisée avec la mise en place de la zone bleue à surveiller.. Était ce véritablement la priorité. Notre proposition : des déposes minute ! en Centre Ville. Au dernier Conseil Municipal, notre groupe a voté

contre une nouvelle taxe sur la publicité extérieure qui vient s'ajouter une nouvelle fois aux charges existantes des entreprises, commerçants, artisans. Enfin, j'invite les croisiennes et croisiens à s'emparer de la réflexion sur le nouveau Plan Local d'Urbanisme -PLU-qui entre en discussion dans toutes les villes de la Métropole : c'est votre avenir qui se joue.

André HIBON, Président du groupe Croix pour Tous, conseiller métropolitain, conseiller municipal



Croix, une ville où il fait bon vivre ?

De l'aveu même du maire lors du conseil municipal du 23 juin, les statistiques de la délinquance ne sont pas communiquées par la police nationale à l'échelle de notre ville. C'est finalement plus sur un ressenti que sur des faits avérés qu'il a pris deux décisions importantes. La première est d'armer notre police municipale de "tasers" (pistolets à impulsion électrique dont nous pouvons comprendre la nécessité) et de revolvers (armes à feu létales). La seconde consiste à élargir l'équipement de la ville en caméra de surveillance. Concernant les armes à feu, le maire a annoncé qu'elles ne seront pas portées en permanence par les agents. Nous restons cependant circonspects quant à l'usage réel qui en sera fait et demandons dès à

présent qu'un suivi régulier de leur emploi soit rendu public. De la même manière, les 40 (et prochainement plus ?) caméras de surveillance installées représentent un investissement et un coût de fonctionnement pour la ville qu'il faut pouvoir justifier de manière transparente !

Les élus du groupe Croix Autrement. - www.croix-autrement.fr



CNH INDUSTRIAL NEVER SLEEPS

OUR PRODUCTS WORK AROUND THE CLOCK



Usine de CROIX

71 avenue Georges Hannart - BP 109 - 59170 CROIX

Tél. 03 20 66 39 00 - www.cnh.com

CROIX « LES TERRASSES »



Travaux en cours !
Derniers lots disponibles !

Ne tardez plus,
réservez dès maintenant
en agence

EXCLUSIVITES SIGLA NEUF



PACK ZENITUDE 7,95% TTC* INVESTISSEZ TRANQUILLE
Vacance et carence locative + loyers impayés
+ prise en charge des frais de recherche du 1^{er} locataire

PACK DOMOTIQUE INTEGREE** LIBERTE ET CONFORT
Appartements et maisons dernière génération

RENSEIGNEMENTS ET VENTES

Show Room - 177 rue de Paris - 59000 LILLE

www.sigla-neuf.fr - 03 20 37 10 10

**SIGLA
NEUF**
GRUPE PASCAL BOULANGER

*Les 3 premières années **Fonctionnalités sous conditions suivant programme